

Nr. 6988/20.07. 2018

ANUNT IMPORTANT

MĂSURI CARE TREBUIE RESPECTATE PENTRU A PREVENI RĂSPANDIREA PESTEI PORCINE AFRICANE.

Urmare evoluției Pestei Porcine Africane (PPA) la porcul domestic și sălbatic (mistreț) pe teritoriul României, DSVSA Prahova a întocmit “Planul de măsuri privind supravegherea, prevenirea și controlul PPA pe teritoriul județului Prahova”, plan aprobat în data de 03.07.2018 de membrii Centrului Local de Combatere a Bolilor Prahova, prin Hotărârea nr.1/03.07.2018, emisă de Prefectul Județului Prahova.

Pesta Porcina Africană este o boală virală, care afectează toți porcii domestici și sălbatici (mistreți) din exploatație/fond de vânatoare, indiferent de vârstă, sex și greutate, cu evoluție rapidă și mortalitate de până la 100% pentru porcii care se îmbolnăvesc, **boală care nu prezintă pericol pentru sănătatea omului și pentru care nu există vaccinuri și tratamente eficiente.**

Menționăm faptul că succesul în prevenirea extinderii și difuzării bolii atât în exploatațiile nonprofesionale și comerciale, cât și în fondurile de vânatoare îl reprezintă depistarea timpurie a acesteia și luarea tuturor măsurilor sanitare veterinare privind limitarea mișcării porcinelor vii, produselor și subproduselor rezultate de la acestea din/în exploatație, precum și mișcarea personalului.

RECOMANDĂRI PENTRU CRESCĂTORII DE PORCINE IN GOSPODĂRIILE POPULAȚIEI

1.Semnele clinice de PPA

- febră mare 40,2-5-42⁰C timp de 12-14 zile
- lipsa poftei de mâncare și tendinta de a se izola la întuneric
- deplasare greoaie și neconcordanță în mișcare
- pielea se înroșește la început și apoi devine cianotică
- respirație și puls accelerat
- diaree sau constipație sangvinolente
- avorturi la scroafe
- moarte după 6-20 de zile în funcție de evoluție și patogenitatea tulpinii de virus
- afectează toți porcii din exploatație (morbiditate 100%) iar mortalitatea poate ajunge la 100%

2.Măsuri pentru a prevenii aparitia bolii în gospodăriile populației în care se cresc porcine:

- creșterea porcilor se va face numai în adăposturi și spații îngrădite, fără posibilitatea de a venii în contact cu porcii străini de curtea dumneavoastră, cu porci mistreți sau cu alți proprietari de porci domestici
- deoarece târgurile de animale din România au fost închise pentru o perioadă nedeterminată, este interzisă achiziționarea de porci vii neidentificați prin crotaliere și fără certificat sanitar veterinar de sănătate de la comercianți ambulanti sau din locuri necunoscute
- nu hrăniți porcii cu resturi alimentare rezultate din bucătărie, indiferent de natura acestora, în special cele provenite de la carnea/produsele din carne de porc gătite în familie
- nu folosii în hrana porcilor iarbă sau alte plante culese de pe câmp pentru că ele ar fi putut sa vină în contact cu porcii mistreți bolnavi
- nu intrați în adăpostul unde creșteți porcii cu încălțăminte și hainele cu care ați umblat pe stradă, fiind recomandată montarea la intrarea în adăpost a unei tăvițe cu paie îmbibate cu soluție slabă de sodă caustică
- dacă exista vânători în familie, care aduc carne de mistreț, sub nicio formă nu dați porcilor apa provenită de la spălarea cărnii sau resturi de carne
- nu scoateți scroafele sau vierii din exploatație în scopul montei cu animale din alte exploatații
- orice modificare a stării de sănătate a porcilor din gospodărie sau depistarea unei mortalități să fie de urgență anunțată medicului veterinar din localitate sau telefonic la DSVSA Prahova, la telefon 0244751751 sau 0723184128.
- până la sosirea medicului veterinar este interzisă circulația persoanelor în zonă, mișcarea porcinelor/cadavrelor, inclusiv a cărnii de porc/produselor din carne de porc rezultate din sacrificările anterioare în gospodărie
- orice cadavru de porc domestic/mistreț depistat pe domeniul public va fi anunțat la DSVSA Prahova la numerele de telefon menționate anterior.

Toate porcinele suspecte de îmbolnavire trebuie ucise și neutralizate, iar proprietarii vor fi despăgubiți de către stat, în condițiile prevăzute de legislație.

Facem precizarea că pesta porcină africană nu afectează oamenii, neexistând nici cel mai mic risc de îmbolnăvire pentru oameni, acest virus având, însă, impact la nivel social din punct de vedere economic.

Orice situație deosebită privind modificarea statusului de sanătate a porcinelor din gospodăriile populației, depistarea de cadavre de porcine în gospodărie sau pe domeniul public, va fi anunțată în regim de urgență la DSVSA.Prahova la telefon 0244571751 sau 0723184128.

**AUTORITATEA NAȚIONALĂ SANITARĂ
VETERINARĂ ȘI PENTRU SIGURANȚA ALIMENTELOR**

ATENȚIE

**PESTA PORCINĂ AFRICANĂ
AMENINȚĂ ROMÂNIA**

INTERZIS

ADUCEREA ÎN ȚARĂ DIN UCRAINA ȘI REPUBLICA MOLDOVA A:

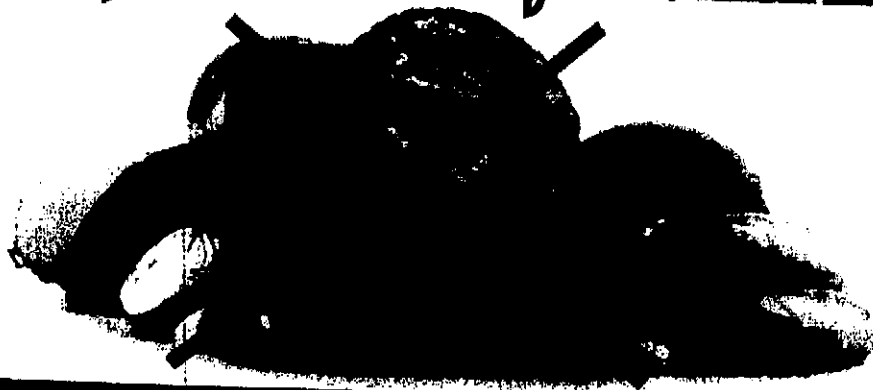

**PORCILOR VII,
CĂRNII DE PORC PROASPĂTĂ, REFRIGERATĂ SAU CONGELATĂ,
PRODUSELOR DIN CARNE ICĂRNAȚI, ȘUNCĂ, CARNE SĂRATĂ**

PESTA PORCINĂ AFRICANĂ AMENINȚĂ SĂ SE RĂSPÂNDEASCĂ ÎN EUROPA: FIȚI ATENȚI LA SEMNELE EI !

Cine cauzează pesta porcină africană?

Pesta porcină africană este cauzată de un virus.

La ce specii este întâlnită boala?

La porcii domestici și porcii mistreți europeni de toate vârstele, indiferent de gen.

A mai evoluat boala în România?

Până în prezent, virusul nu a pătruns pe teritoriul României. Virusul poate determina pagube importante prin procentul de mortalitate ridicat, prin dificultățile de eradicare a bolii și prin restricțiile impuse comerțului, de aceea, teritoriul țării trebuie păstrat în deplină siguranță.

Unde evoluează boala în prezent în Europa?

În Italia (insula) Sardinia, în Federația Rusă, Ucraina, Belarus, foarte aproape de granița cu state ale Uniunii Europene. În ultimii zece ani, boala a mai fost prezentă în Caucaz (Georgia, Azerbaijan, Armenia).

În trecut, boala a mai fost întâlnită pe teritoriul Spaniei și al Portugaliei.

Cât de mult durează de la infectarea porcilor, până la apariția semnelor de boală?

3-15 zile, dar în forma acută de boală semnele pot apărea în 3-4 zile.

Cum arată un porc bolnav de pestă porcină africană?

Nu există semne specifice care să indice boala, semnele pot fi atribuite și altor boli.



• mortalitatea ridicată, aproape de 100%, intervenită într-un timp extrem de scurt;

• temperatură foarte ridicată (40,5 – 42 °C) și stare febrilă;

• roșeață sau învâșetire a pielii, a marginilor urechilor, a vârfului picioarelor, a abdomenului și pieptului;

• lipsa poftei de mâncare, apatie și impleticire în mers, care pot apărea cu 24-48 de ore înaintea morții;

• vomitări, diaree (uneori cu sânge) și urdori la ochi;

Cum se transmite virusul?

Prin contact direct între animalele sănătoase și cele bolnave sau indirect, prin:

• hrănirea porcilor cu resturi de la bucătărie, când originea cărnii de porc folosită la gătit nu este cunoscută;

- vectori biologici (căpușe din anumite specii care au parazitat anterior porci bolnavi);

- alți vectori infectați ca: vehicule, haine, adăposturi în care a evoluat boala.

Sursele de virus includ și:

- sânge, țesuturi, secreții și excreții de la animalele bolnave sau moarte;

- animale care au supraviețuit îmbolnăvirii și s-au recuperat;

- mediul extern: virusul poate rezista în fecale 6-10 zile, în produsele din porc mai multe luni, iar în carnea congelată mai mulți ani.



Pot fi animalele vaccinate împotriva pestei porcine africane?

Nu există vaccin împotriva acestei boli! Măsurile de prevenire (igienă alimentară și a exploatațiilor, mișcările animalelor și măsurile de control aplicate de autoritățile împuternicite) sunt singurele metode care pot ține boala departe.

Există tratament pentru această boală?

NU!

Ce fac în cazul în care suspectez că un porc este bolnav de pestă porcină africană?

- anunț imediat medical veterinar împuternicit de liberă practică din localitate, ori medicul veterinar oficial, ori Direcția Sanitară Veterinară și pentru Siguranța Alimentelor din județul meu.

Ce vor face serviciile veterinare în cazul apariției unui focar de pestă porcină africană?

- toți porcii vor fi uciși, iar proprietarii vor primi despăgubiri pentru pierderile suferite;
- toate cadavrele porcilor uciși vor fi distruse în condiții de maximă securitate astfel încât să se împiedice orice transmitere a bolii;
- circulația animalelor va fi pusă sub restricții în perioada evoluției bolii, iar animalele din curțile aflate în perimetrul de restricții vor fi ținute sub observație;
- exploatațile infectate vor fi dezinfectate, dezinsectate și deratizate, primind aprobarea pentru repopulare când condițiile sunt întrunite.

De reținut:

Este mai bine să raportați orice suspiciune de boală, chiar dacă ea nu se va confirma, decât să nu raportați deloc!

Nu vă temeți de penalizări ale guvernului, contribuția dumneavoastră este esențială în menținerea indemnizării țării!

ANUNȚ PENTRU CĂLĂTORI

ATENȚIE !

Măsuri de avertizare și protecție împotriva peștei porcine africane

Pesta porcină africană este o boală răspândită în țările estice ale continentului.

Pentru a împiedica pătrunderea ei în România, prin PIF-uri și punctele de trecere a frontierei, este interzisă introducerea în țară a: porcilor vii, a cărnii de porc proaspătă, refrigerată sau congelată, a produselor din carne de porc (cârnați, șuncă, carne sărată, etc.) chiar în cantități mici, provenite din spațiul extra-comunitar.

Contravenienții vor fi pedepsiți în condițiile legii.



AUTORITATEA NAȚIONALĂ SANITARĂ VETERINARĂ ȘI PENTRU SIGURANȚA ALIMENTELOR

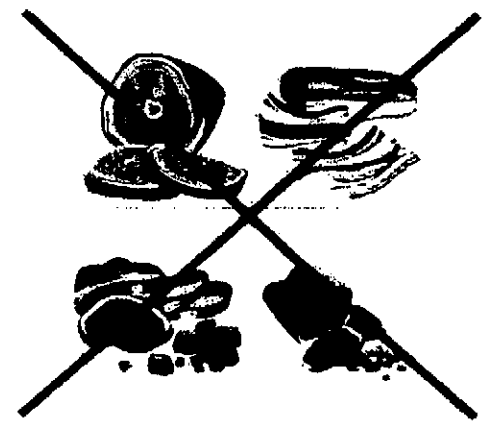

NOTICE TO TRAVELLERS

ATTENTION!

Warning and protection measures against the African Swine Fever

The African Swine Fever is a disease prevalent in the countries located in the Eastern part of the continent.

In order to prevent its penetration in Romania, it is forbidden to introduce (through the border inspection posts and transit points at border) live pigs and, even in small quantities, fresh, chilled and frozen pig meat and meat pork products (sausages, ham, salted meat etc.) coming from extra-EU territories.

The transgressors will be punished according to the Romanian law.

ATENȚIE!

Recomandări ale Autorității Naționale Sanitare Veterinare și pentru Siguranța Alimentelor (ANSVSA) pentru a evita răspândirea pestei porcine africane și a pestei porcine clasice în timpul partidelor de vânătoare:

1. Oricare partidă de vânătoare se va desfășura numai cu notificarea prealabilă a Direcției Sanitare Veterinare și pentru Siguranța Alimentelor Județene, care va asigura prezența unui medic veterinar pentru efectuarea examenului clinic post-mortem și a prelevării, ambalării și expedierii probelor pentru laborator.

2. Vânătorii sunt obligați să prezinte pentru examenul clinic și pentru prelevarea de probe toți mistreții împușcați și să păstreze vânatul în centrul de colectare vânat, până la aflarea rezultatului examenului de laborator.

3. După vânătoare, câinii gonaci nu vor fi lăsați liberi, pentru a se evita venirea în contact cu animalele împușcate și



răspândirea virusului la întoarcerea în comunitate.

4. După vânătoare, recoltarea probelor pentru examenul de laborator este recomandat să se facă într-un centru de colectare a vânatului, pentru a nu permite împrăștierea de resturi biologice în mediu, unde alți porci sălbatici pot veni în contact cu ele. Carcasele vor fi păstrate în centrul de colectare până la aflarea rezultatelor de laborator.



5. Dacă nu este disponibil un centru de colectare pentru vânat, recoltarea probelor se va face după ce vânatul împușcat este așezat pe o folie de plastic, care ulterior va fi strânsă și distrusă prin ardere sau îngropare



**AUTORITATEA NAȚIONALĂ SANITARĂ VETERINARĂ
ȘI PENTRU SIGURANȚA ALIMENTELOR**





**AUTORITATEA NAȚIONALĂ SANITARĂ VETERINARĂ
ȘI PENTRU SIGURANȚA ALIMENTELOR**

Reguli de biosecuritate care trebuie respectate în timpul partidelor de vânătoare



**Recoltarea probelor pentru laborator
de la animalele vânată**

Comp. 12/11/17

A

ROMANIA
JUDEȚUL PRAHOVA
MUNA PLOIȘNA-CÂMPINA
PRIVĂRIA

6982 din 20.07.2018

ANUNȚ

PRIVIND RISCUL DE APARIȚIE A PESTEII PORCINE AFRICANE

- ✓ DACĂ DESCOPERIȚI PE CÂMP CADAVRE DIN SPECIA PORC MISTREȚ ANUNȚAȚI IMEDIAT LA NUMERELE DE TELEFON: 0734-559666 Ing. Nelu ZMĂU; 0734-559675 Ing. Magdalena ZINCĂ; 0758-245578 Ing. Maria TIRON;
- ✓ PORCII CRESCUȚI ÎN GOSPODĂRIE NU TREBUIE HRĂNIȚI CU RESTURI ALIMENTARE DIN BUCĂTĂRIE, ÎN SPECIAL CELE PROVENITE DE LA CARNEA SAU PRODUSELE DIN CARNE DE PORC GĂTITE;
- ✓ ORICE MODIFICARE A STĂRII DE SĂNĂTATE A PORCILOR DIN GOSPODĂRIE SAU DEPISTAREA UNEI MORTALITĂȚI TREBUIE ANUNȚATĂ DE URGENȚĂ MEDICULUI VETERINAR DIN LOCALITATE;
- ✓ NU TREBUIE FOLOSITĂ ÎN HRANA PORCILOR IARBĂ CULEASĂ DE PE CÂMP, PENTRU CĂ ACEASTA AR FI PUTUT VENI ÎN CONTACT CU PORCII MISTREȚI BOLNAVI;
- ✓ ESTE INTERZISĂ CUMPĂRAREA DE PORCI VII NEIDENTIFICAȚI PRIN CROTALIERE ȘI FĂRĂ CERTIFICAT SANITAR VETERINAR DE SĂNĂTATE, DE LA COMERCIANȚI AMBULANȚI SAU DIN LOCURI NECUNOSCUTE.